京城日報 夕刊 九月二十五日(日)

朝鮮總督府指定消毒藥 アイゼル ○消毒○殺蟲○防臭○

分解に直面の聯盟 體面保持策に腐心

滿洲國問題解決に對し 巧妙な方策發見努力中

結局は日本の立場容認か

【東京電報】二十四日の聯盟理事會は日本のリツトン報告書審議延期要求を承認した外十九國委員會をして滿洲問題を審議せしめざる方針を採用するに至つたことは、從來の聯盟とは打つて變つた態度であつて、さすがに聯盟が幾多の內部的分解作用に直面し、滿洲問題を愼重に處理せんとする態度が窺はれる、しかして今秋の理事會ならびに總會では、相當迂餘曲折あるとしても結局聯盟としては、日本の滿洲に對する立場を容認する外あるまいと見らる、即ち聯盟が報告書を審議の結果日支紛爭問題に對してとるべき處置は

一、對日重壓策
二、穩健なる決議の採擇により、日支問題より手を引く方策
三、滿洲問題に關し特別委員會を設置し今後の成行を靜觀する方策

大體以上の三と見られるが聯盟としては第一はとらざるところであり、第二若しくは第二、第三の中間策を採用し聯盟の體面を保持する、巧妙な融通的妥協策の發見に努めるのではないかと觀測される

わが外務當局は 既定方針を固持

外務當局は聯盟總會に關する限り次の既定方針を固持するに決して居る

一、滿洲國問題の既定方針は如何なる困難あるも變更せず聯盟と列國に對しては出來る限り諒解せしむる方法を講ずる
一、總會には從來の主張より政府代表を出席せしめず、單に說明員として出席せしめ主張貫徹に努力させる
一、總會がリツトン報告の審議を日本の加はらざる十九ケ國委員にて討議せしむることには絕對反對する

米支仲裁條約 支那批准終る

【南京廿四日發電】米支仲裁條約は廿四日國民政府において批准した、該條約正文は政府の手にて密封し交換のため駐米支那公使館に送付された

國際聯盟理事會が 我延期を承認

十一月十四日に審議會開催を決定し 同二十一日迄總會延期の意向

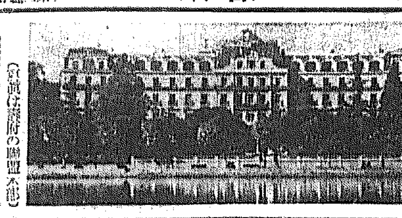

(寫眞は壽府の聯盟本部)

【ゼネヴア廿四日發電】第六十八回聯盟理事會第二日は廿四日午前十一時十五分事務局內グラスの間で開會、議長代表デ・ヴアレラ首相議長席に着き不例の爲とてドラモンド事務總長が議席から時々耳打して之を補佐する、日本側は長岡代表、支那側は顏惠慶代表出席左の議題順序に從ひ議事に入つた

一、イラクの委任統治終了及聯盟加盟要求
一、公共土木事業に關する聯盟委員の承認要求
一、日本代表部提出のリツトン報告書審議延期要求(六週間の猶豫を要求せるもの)

デ・ヴアレラ議長は先づイラクの委任統治終了及聯盟加盟要求事件に關し、報告書を朗讀せしめ理事會は右問題に就き左の如く決定する旨を宣した

イラク國は果して聯盟規約第一條が加盟條件として要求せる如き完全なる自治獨立國家組織を有し、聯盟の準則に從ひ得るものなりや否やを確める爲め、聯盟理事會は常設委任統治委員會を設け主として其の軍事上の實情を調査せしめること

議長 は次に土木事業問題を二分間で片づけ、愈々日本の要求に關する審議に入り左の如く演說した

日本代表部は理事會がリツトン報告書の審議を直に開始することを避けられんことを要求し東京の日本政府が右を公式に接受した日から六週間審議を延期されたき旨申入れ來たつた、予をして率直に言はしむるならば日本が所謂滿洲國と稱せらるゝものを正式に承認し、これと協定を取り結んだことに對し予は遺憾の念を懷かざるを得なかつたものであつて 右は日支紛爭の解決に惡影響を與へるものと解せざるを得ない。併し予は今回の日本の要求に對しては原則に於てこれを容認するを可とすると信ずる

長岡代表 次いで起ち、右要求の理由を說明し左の如く述べた

日本は遠隔の地にあり而も其他實際上諸手續に種々の困難あり多くの時間を必要とすることは避け難い處であるので吾人が決して故意に審議の遲延を希ふてゐるものではないことは諒承願ひ度い、但し議長が只今日本の滿洲國承認に就き感想を述べられたに就ては予としては勿論斯かる所見を開陳し度い處であるが、總ての問題を後の機會に一括し討議せんとする建前から、今日は避けて置く

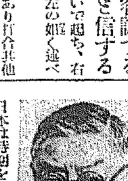

長岡代表に次で**顏支那代表** 起ち日本の要求に反對して曰く

日本は時期を出來得る限り延期しその期間を利用して滿洲に於ける地步を固めんとするものである、前回の經驗に徵しても日本の爲す所は油斷ならぬ、今や支那領土を占領し、滿洲傀儡政府を建設し、自ら之を承認してゐる、調査委員の報告書は日本の口實等に耳を藉さず十一月一日以前に審議を開始さるべきである、日本の要求は特別總會、十九ケ國委員會に附議され、もつて日本の意見書提出の期間延長を決定さるべきで、聯盟理事會には期間延長を決定する權能はない、且つ又六週間は餘りに長過ぎる日本は大國であり代表部も多人數であるから、ゼネヴア東京間にもつと迅速な通信が出來る筈である、何故東京から特使を立てて右意見書を提出しないか、若し特使が途中で迷子になつたり訓令を紛失したりしても、電報一通打てば間に合ふことではないか(滿場哄笑)

斯くして顏代表の當り散し終るや**議長**は議場のざわめきを制止しながら左の如く述べた

理事會でリツトン報告書審議延期の可否を決めることが、正當なる論據ありや否やは余自身も最初疑つた、然しリツトン卿一行の支那調査委員會は理事會から派遣し、その報告は理事會に當てられたものであり、その他各般の事情に鑑み理事會が此の問題を決定すべく、合法的なることを確めたものであるから諒承されたい

此の時、反日運動の急先鋒たる**スペイン代表マダリアグ氏**發言を求め

日本代表は議長が滿洲國承認を遺憾とされたに對し、後で再び討議すると言はれたがそれは極めて不都合なことだ、日本が滿洲國を承認した結果は、日本が聯盟規約に依つて負ふてゐる諸義務に關し、非常な重大影響を及ぼしてゐる、抑々日本はその立入るべからざる滿洲の領土地帶に於て、如何に極端なことをしてゐることであらうか、とて滿洲國に於ける日本軍の軍事行動その他を細々と述べ立てたが、結局本日の議題たる審議延期については、特に必要と思惟せらるる理由を以て之を支持する旨を述べた、之に對し**長岡代表**は

本日は手續問題以外の討議は差控へる

とあつさり酬い顏支那代表は延期要求の合法性につき質したるに對し**議長**は

充分研究の結果理事會はリツトン報告を受理し、之に理事會自身の意見を附し又は附せずして聯盟特別總會へ翻附する權限を正しく有する旨の結論に達したと答へ、更に議長は延長期限の最大限は十一月二十一日とし度き旨を述べた、斯くて結局報告書は地圖及び附屬書を後廻しとし、本文のみ十月一日事務局より公表し、理事會は之が審議のため十一月十四日會合することに決し、午後一時八分散會した

岡村少將 二十五日朝入城 直ちに歸奉す

關東軍參謀副長岡村寧次少將は日滿議定書正文を携行東上中であつたが、荒木陸相、內田外相等中央要路の大官と日滿聯絡の重要意見を交換し、廿五日午前六時五十一分龍山驛着入城直ちに出迎への兒玉軍參謀長と同氏邸に入り休憩、午前九時四十五分汝矣島より軍用機に搭乘兒玉軍參謀長、參謀諸氏等の見送りを受け一路奉天に向つた

關東軍で參謀長會議を開催 二十七日より

【奉天二十四日發電】關東軍では武藤司令官着任以來すでに一ヶ月を經過し、滿洲國承認も終つたので在滿各軍の警備問題、匪賊討伐問題、對滿良方策等協議のため來る二十七日より四日間奉天に、武藤司令官初め參謀長會議を召集することになつた

醫理學會例會 (廿五日城大醫學部講堂で擧行)

醫理學會例會は當番校なる城大醫學部主催にて廿五日午前八時卅分同部第三講堂に於て開催された、高楠城大醫學部長の開會の辭に續き出題の論に入り盛會を極め正午閉會したが廿六日引續き開かれる林東大醫學部長、森島京大名譽教授緒方千葉醫大教授等內地各大學の權威者十餘名參會した

米棉引高

【ニユーヨーク二十四日發電】米棉は堅調で開始 …… 引續は十一ポイント乃至十四ポイント高であつた

北鮮…裏日本

日滿を連絡の 命令航路決る

羅新、敦賀が遞信省の受命 航路で雄基、淸津は補助港

【東京電報】裏日本に於ける日滿連絡命令航路創設については、遞信省に於て內地側及び北鮮側の起點港の決定につき鋭意調査を進めてゐたが、內地側は新潟、伏木、敦賀、舞鶴、境、朝鮮側は雄基、羅津、淸津など起點港候補に擧げられ、猛烈な競爭が行はれてゐたが、此の程左の如く決定した

內地側 起點、敦賀、伏木
朝鮮側 は羅津を終點とし、雄基、淸津を補助港とする

一、敦賀、羅津間は遞信省受命航路とし、受命會社北日本汽船、伏木、羅津間は地方廳命令航路とし、受命會社北陸汽船會社
一、政府補助、政府命令航路に對しては五萬圓乃至十萬圓、地方廳命令航路に對する政府の補助は若干增加せしむ

滿洲海關封鎖けふから

滿洲國徵收關稅を 山海關で課稅 南京政府各國へ通告

【南京二十五日發電】滿洲國の關稅獨立に對する報復手段として、南京政府はいよいよ二十五日から滿洲海關の封鎖を實施し、滿洲國で徵收すべき關稅はすべて、山海關で徵收することゝなつた、南京政府はすでに右の旨を關係各國へ通牒したと

狼狽せる國府 最後の抗議か

【南京廿四日發電】日本の滿洲國承認により大連海關は完全に滿洲國に接收されたが、南京政府外交部長羅文幹はこれをもつて日本が大連海關を奪取せるものとなし右は一九〇七年の日支協定に違反するものなりとし、近く日本に最後的抗議を提出するものと見られてゐる

滿鐵大增資

【奉天二十四日發電】滿鐵では滿洲國誕生の大使命を果すべく、近く林總裁の歸任を待つて增資案を決定し來る通常議會に提案することとなつた、滿鐵がこの增資をなすに決定した理由は、滿洲の情勢に鑑み年來の懸案たる昭和製鋼、硫安工業、大豆油工業の三大工業を積極的に進める外、急速に各種の事業に着手するため、莫大の資本を必要とする結果と見られてゐる增資額については現在の資本金四億四千萬圓を、少くとも十億圓見當まで增資をはかるのではないかといはれてゐる

圓價の下落で 外國煙草値上か 大藏省で對策考究中

【東京電報】英米煙草の騰貴による圓價の下落で、大藏省專賣局は外國煙草の販賣により、六百二十萬圓程度の缺損となつてゐるが、大藏省ではこのまゝ爲替の立直る見込みなければ、結局外國煙草の値上げを行ふ外あるまいといつてゐる

民政黨の 北海道青森 救濟策決定

【東京電報】民政黨の北海道および青森縣救濟對策委員會は二十四日午後二時より本部に開會、各委員の報告を聽取しこれが對策協議の結果、左の諸項を決定、二十六日町田總務、小泉幹事長、石塚委員長、山本北海道支部長その他が齋藤首相をはじめ內務・大藏・農林各當局を訪問陳情することを申合せ、午後五時散會した

一、金融の給與
一、低資による肥料の配給
一、官有林拂下げによる薪炭供給
一、衞生施設の急施
一、匡救土木事業の擴張

第一回朝鮮 山林大會開かる

參會者六百五十名で盛會 廿五日より新義州で

【新義州特電】第一回朝鮮山林大會は廿五日午前十時から新義州府公會堂で開催、參會者六百五十名、本府から渡邊農林局長、伊藤林務課長、藤原平南知事、安東の關係官民多數臨席、まづ有賀會長式辭をのべ、林業功勞者廿名に對する表彰後、渡邊農林局長總督告辭を代讀し、石川知事、安藤新義州府尹、加藤學議會頭等の祝辭について、各議案を附議、引つゞいて平北山林組合聯合會主催の林業功勞者表彰式を行つた

松方氏石油買入 二十萬トン以上 協定成立の調印

【モスコー二十四日發電】石油買入れ交渉のため當地に來つた松方幸次郎氏と、ソヴエート石油輸出聯盟總裁との間に、二十萬トン以上石油買入協定成立し二十四日調印された

紐育諸株高騰

【ニユーヨーク二十四日發電】二十四日の株式市場は ……

イラク國を 聯盟に加入 理事會で可決

【ゼネヴア廿四日發電】廿四日の理事會はイラクに對する英國の委任統治をとき、イラク國を聯盟の一員として加入せしむるの案を可決した

方面委員會 二十七日午後七時から開催

京城府方面委員會では來る二十七日午後七時から長谷川町社會館において社會事業の徹底を期すべく懇談會を開催する

藤原郵政司長 遞信省訪問懇談

【東京電報】滿洲國郵政司長藤原保明氏は二十三日飛行機で入京、二十四日遞信省に出頭して各首腦部と會見し、滿洲國郵政事務につき懇談した

人

◇岸武八氏(商工省技師)二十四日夕入城 …… ▲林 …… 之助氏(名古屋醫大教授)同上
◇與島(?)鐵一郎氏(岡山醫大教授)二十四日夕入城不知火旅館へ▲長崎仙太郎氏(大阪醫大教授)同上
◇阿部勝馬氏(慶應大學醫學部教授醫博)二十五日朝入城山本旅館へ▲三浦孝次氏(金澤醫大助教授)同上▲藤井(?)十郎氏(京都醫大教授外三名)同上
◇木村雄吉氏(東洋生命社長兼不二興業會長)朝鮮視察のため二十八日朝京城着入城十月中の豫定で鎭原(?)平壤新義州等を視察來月四日夜退城の筈

あすの天氣(76)

晴一時曇

低氣壓は江原道附近沖にあり高氣壓は千島から北海道に擴がり支那內陸もまた氣壓が稍々高く南鮮は氣壓配置が不安定である中部は曇り其他は概ね天氣は良い明日は明曇不定である

報務 廿五日正午 三三(三攝) 廿四日最低 二五、七(攝)

今月の婦人雜誌中で第一番の奮發とエライ評判です!

立派な本を二册も附錄につけた 婦人倶樂部 十月特大号

第一附錄は―編物の本(四六倍判の堂々たる本)

この一册あれば、どんな初心の人にも、立派な編み物が自由に出來る重寶な名附錄!

流行新型六十七種の編み方發表(圖解と說明つき)

▲何れも型が新らしくて、色の取り合せが上品で、着心地のよいのが第一の特長。
▲赤ちやん用から、男女子供用、女學生用、婦人用、男子用まで洩らず收めてあつて、これ一册あればどちらの御家庭でもみんなに間に合ふのが第二の特長。
▲全部六十七種、實物ソツクリの美しい編み上り寫眞に、一々急所に圖解を入れて說明してありますから、一回見ればどれでもスグ編めるのが第三の特長。
▲編目、模樣の手引もあるので、初めての人も立派に編めるのが第四の特長。
▲「こんな親切な編み物の實用書は今迄にない」と、先生方がおほめになる程、隅から隅迄分りよく、スグ吞み込めるのが第五の特長。

第二附錄は―料理の本(三六判の立派な折本)

◎大特典! 市價の三四割安で、附屬品付組合せ毛糸を提供、數に限りあり、お早く!

秋から冬へかけてのトテモ美味しいお料理百十三種の作り方を發表した大附錄!

全部編輯局の實驗濟!

百十三種、どれも手輕にスグ出來て、どなたが召上つてもトテモ美味しく、而も玉子、肉、豆腐を主とした榮養料理ですから、大切な一家の健康增進の上に大變役立ちます。その上、飮み物食物を美味しくする百般のお料理秘傳も收めてあり、これだけでも大變な値打です。主婦必携のお台所庖の咎と大評判!

尙、婦人倶樂部十月號には

スグ役立つ裁縫、手藝、家庭經濟、結婚、美容、衞生、育兒、等の實用記事や大畫報を始め、興味深い感激讀物や、一流大家の傑作小說等數十篇あり、別に、

西陣 絲錦の丸帶五百本 贈呈の大懸賞

右二大附錄と大懸賞つきで 六十錢(送料十二錢)

發賣忽ち賣切れ 重版大增刷出來

東京・本鄕 大日本雄辯會講談社

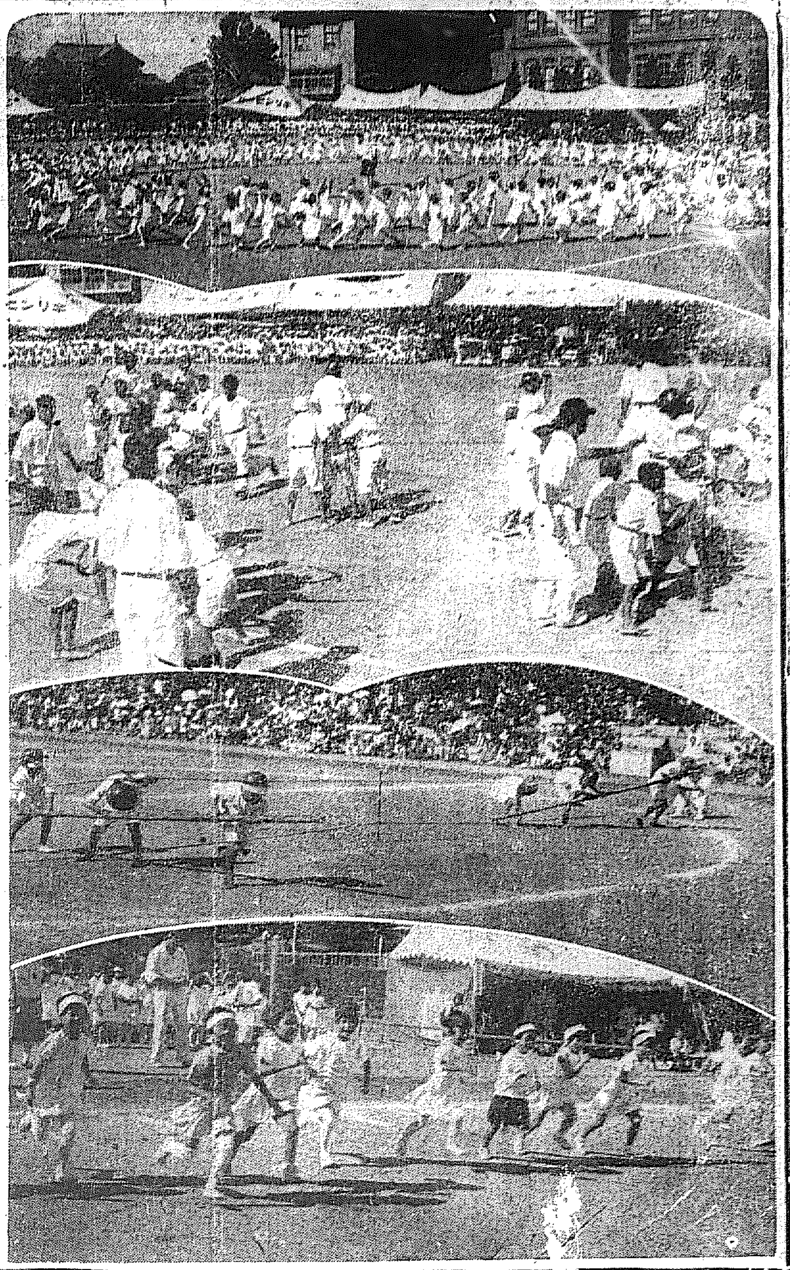

黒龍江省に蟠居する 大小匪賊の大掃蕩
完全掃滅を期し待機した 滿洲國軍行動開始

【奉天】チチハル電話＝黒龍江省は日本軍の馬占山軍の企圖で比較的大きな集團に對する所謂第一期的掃討工作は終つたので黒龍江省では更に各縣村に散在する小集團に對し第二期掃匪工作を滿洲軍の手で行ふことに決定し、若干不足の場合は日本軍の援助を求める計畫で全黒龍江省軍を數箇枝隊に分けその主力を以て東支西部線を中心とする縣市、安達一帶に蟠居する鄧文、李海青一味を包圍討伐し一部を以て克山の北方で跋扈を擅にしてゐる綏芬河部隊を討伐し、右兩方面の掃匪部隊として王西音の匪賊はチチハル省城に猶俄の姿で各縣に亘り一齊に攻撃を開始する準備かなり既に行動を開始したのに對し日本軍も相呼應する計畫で黒龍江省の匪賊は遠からず一掃されるに至るであらう

大頭目を 夫々旅長に任命

【奉天電話】匪賊の活動に最も便利な高粱も愈々刈取期間に入つたので、頭目連は今と武器の供給だけでは動かなくなり、時局の保護として正式に東北軍編入を要求するに至つたので、張學良は國民政府に之を申請し、滿洲各地にある義勇軍の指揮者及び匪賊大頭目中十一名を東北軍旅長に任命した

救國會に秋風吹く
南洋華僑が援助を絶つ

【奉天】南洋への來電によれば支那の各種團體に南洋華僑の財政的助力の大きいことは世人の知る處で滿洲問題を策してゐる當地の救國會に對しても今日迄財政的に亘つて多額の金を送つてゐたが最近に至つて救國會が情勢のみ聞く實績の見るべきものなきため今後援助せぬとの入電があつたので北平抗日救國會では前途の資金が止れば運動は遂に不可能に陷るので目下對策に腐心しつゝある

滿鐵技術員 無事歸還す

【奉天電話】去る八月六日匪賊に拉致された滿鐵遼陽技術員鈴木行雄氏は、二十三日午後六時半無事遼陽驛に歸還した

遼陽郊外 敵匪潰走
守備隊活動 我憲兵銃創

【奉天】二十一日午後一時遼陽守備隊では五百村方面から遼陽城に向つて來襲せんとしつゝある匪賊約五十一隊の一隊を發見し守備隊の一部と憲兵及公安隊が協力し遼陽郊外に邀撃し敵匪を敗走せしめた匪賊は死體十三を遺棄し退散であるため死傷者の大部分は收容して逃走した我軍では僅に憲兵の臀部上部兵が大腿部に貫通銃創をうけたが生命に別状はない其他死傷なし

海城の匪賊を擊退

【奉天】二十五日夜九時頃海城南端に襲り約三十名の匪賊のあるを發見した我軍憲は協力して直に之を擊退した

六〇六注射 無免許の醫者

【大田】大田署中丸巡査部長は廿三日中命道反事件捜査中東町一丁目高學貫（二?）が無免許なるにかゝはらず六〇六號三本を注射せる事實を探知し、本署に引致し取調べの結果、卿川面龍頭里某を中風と診定し劇藥十八本を注射し水藥を投した事實判明、醫師規則違反として廿四日三十圓の罰金に處せられた

女が列車妨害

【大田】廿四日午前八時十分大田一八〇一列車が同二十分頃信號トンネルに差し懸るやトンネル内を通行中の儀徳面新岱里朴姓女（八〇）が悠々然と動かず、これが爲め列車は二分間停車の止むなきに至りたるが、朴姓女は大田署に出頭されて五圓の科料に處せられた

報知横斷機 連絡絶ゆ

【ダッチハーバー廿四日發電】報知の第三日米號が淋代出發以來當地安着の時を待つてゐるが廿三日晝夜中（日本時間二十四日午後五時）より無電連絡絶え消息不明である

滿洲里行列車から 血塗れの邦人死體
車內潛入賊の仕業か

【ハルビン廿五日發電】ハルビン發滿洲里行第三國際列車が廿四日夕刻興安嶺ジンギスカン驛とサツラントン驛間を進行中、一、二等寢臺車から突如何者にか殺害され血塗れになつた邦人三名の死體が車外に投出されたるを附近進行中の滿洲國民が發見したが、列車は何事も知らず進行した、身許其他一切不明であるが、列車內潛入匪賊の仕業であるまいかとされてゐる

インチキ 賭博師檢擧
田舍大盡被害多し

府內本町署では木內、吳の兩刑事は廿四日夜府內蓬萊町方面から二名の朝鮮人を引致し取調べを進めて居るが兩名は府內蓬萊町三番地金根穆（三一）同三番地朴致元（三七）で、兩名は田舍から來た金のありさうな客をとらへては金方に伴ひ行き、そこで花札の賭博を試みその花札に目印をつけたインチキな方法で、客の持ち金全部を捲取して居たものである

朝鮮神宮競技 京城豫選大會
廿五日京城運動場で擧行さる

朝鮮神宮競技大會陸上競技京城豫選は二十五日午前十時から京城運動場で擧行された、コンディションは午前中殆んど無風、午後北東微風

トラック

百米豫選
[illegible]

二百米豫選
[illegible]

八百米豫選
[illegible]

千五百米豫選
[illegible]

百米決勝
1矢野（本府）　十一秒二
2清水（京師）3山田（本府）4金荷龍（京師）5金仁植（培材）

四百米決勝
1金鍾元（養正）　五十三秒六
2伊藤（京中）3大門（京師）4安永（養正）5原口（本府）6吳錫洙（養正）

五千米決勝
1朴昌植　十七分四十三秒二

高障碍決勝
1金煥民　十六秒二（殖銀）
2瀧澤（本府）3金斗仁 4松岡（京中）5立石（養正）6岡崎（京中）

フキールド

走巾跳決勝
1松下（南山小學）　六米〇七
2安藤（無）五米九八 3小坂（京師）5山田（鐵道）6山中（本府）

棒高跳決勝
1山本（鐵道）　三米五〇A
2西村（同）三米四〇 3天野（京師）三米二〇 4松本（京師）5田中 6中村（京師）

砲丸投決勝
1李俊甲（鐵道）　一〇米七七
2佐藤（龍中）九米七〇 3柳本（無）九米六〇

槍投決勝
1劉約翰（鐵道）　五一米一二
2崔（龍中）四四米一〇 3趙（龍中）四一米〇四 4坂（　）5白樹亀（　）6趙（鐵道）三九米二〇

全國中等籠球 準々決勝で 京城師範敗る

【東京電話】全國中等學校籠球選手權大會第三日第二部準々決勝戰は府立第三中コートで擧行された

札幌師	43 31 12 — 16 11 27	京城師
新潟師	43 21 22 — 8 8 15	京城師

決勝戰で 佐藤選手惜敗

【ロサンゼルス廿四日發電】太平洋沿岸選手權大會決勝戰は佐藤とペリーとの間に行はれたが佐藤敗る

スコア左の如し

ペリー　六—二、六—四、七—五　佐藤

秋の競馬
第二日目の成績

秋競馬第二日目二十五日は快晴で加へスタンドにはパラソルの花多く、風なくコンディション良好、觀衆多く人氣益々沸騰、夕刻終了までの成績左の通り

◇第一競馬鮮産七頭立（一六〇〇米）1ホーシン（瀬川）2ホクト（池上）3タツモン（藤田）單二圓九十錢（複）一、

（以下成績 [illegible]）

世界的流行飲料

健康、何時も元氣の祭日『どりこの』—美味と滋養を兼ね備へた斬界の寵兒！　大賣行です。

三中井の 景品賣出抽籤

三中井呉服店洋服部の秋冬服賣出附大賣出しは二十日で締切つたが廿四日發表、各新聞社員立會の上嚴正なる抽籤の結果、當選者は左の如く決定した
一等洋服タンス（一五四）洋山驛支店前木氏▲二等手廻ミシン（七二四）平壤府荏氏▲

早立二回戰
夕刊締切迄戰績

東都六大學野球秋のリーグ戰早立第二回戰は廿五日午後二時二分から東京神宮球場で擧行した、審判球審長澤氏

立（先）	0	0	0	0	0	0	3			
早	0	0	0	0	0	0				

◇第一回（立教）加島遊撃ゴロ、山崎四球に出たが菊池の一壘ゴロに併殺さる▲（早大）佐伯、岡見共に二壘ゴロ、小林左翼フライ（兩軍零）
◇第二回（立教）山城三壘ゴロ、宇多村三壘フライ、別井三壘フライ▲（早大）伊達三壘ゴロ、大馬三振、三原遊撃ゴロ（兩軍零）

早大	伯見林遊馬屋屋福木木 / 佐岡小伊夫三杉三佐松	475386921
立大	島崎谷城村井田田 / 加山菊山宇別杉内	891372540

女子庭球選手權大會
參加申込は廿七日限り

第一部　女學校及女子高等普通學校
第二部　女子專門學校及び一般女子

十月一日　京城運動場コートで

爽快な秋日和— 府內・郊外は賑ふ
スポーツ・競馬・狩獵・散策の秋
樂しかつた日曜日

◇—明朗な大空の彩り迄を匂はす快適な微風—絶好の秋日和に惠まれてけふの日曜日は人の心も躍る

—秋の運動會—

秋の運動シーズンだ、廿五日の日曜日は府内各學校の運動會で賑はひ、なごやかな一日であつた、旗は上から南大門小學校の三、四年生女子遊戲あそびませう、同五年生男子いざ戰はんと日の出小學校の三年生遊戲男子爆彈三勇士、同一年生女子の五十米競走、

るほのりと消化した中秋の盛力にをしげもなくひきつけられて一日を過ふ喜びの日である、

◇—太陽が京城の街をあかく染めようとした頃、早くも街頭にははしやく聲で包まれて居た、櫻井小學校をはじめとして南大門、日ノ出、南山の諸小學校がけふの日を運動會で迎へようといふからだ少年少女の溌剌たる姿、元氣に滿ちた顏、希望に輝いて綺麗なスポーツの姿—廿五日のプローグとして相應しい點景だ、愛兒の健康色にふれようと、一家總出の運動會見物の人々が各小校の運動場を埋めつくした、愛らしきアスリートの上に盜る拍手の波だ

◇—狩獵シーズンもすでにトップはきられ大天狗、小天狗の面々何れも愛犬を伴つて各方面の狩場を目指して勇躍する姿は廿四日夜の城北行列車にみられたが、今暁は驛頭を埋めるの壯觀さ—

◇—興味の最高潮にのつて萬餘のファンの前に展開された野を爭ふ競馬、東大門外の競馬場の一點に集中させた幾萬の瞳の凝視—

◇—京城運動場の野球場は歐式野球大會が、陸上競技場は神宮大會の京城豫選が、何れもわきたぎるような興奮を見せてゐる、一方野外娯樂場たるホンニベービーゴルフ場は大會の興味も手傳つてか非常な賑はひを示してゐる、

◇—日曜の盛擧をあげて居る映畫館を初めとして府內の各映畫常設館もシーズンらしい活氣をみせて居るかくてけふの日は胸一杯に歡喜をはらませた人々で賑はつた

頑固ぢ・慢性ぢ・脫肛に惱む方々へ
困つてゐた人が一日は患三週間を要する重症者が見事全快の喜び…『七日』經ずに全快…溫泉…藥舗…

ケーキとパンは 驛前 寶來屋喫茶店 電本三二二番

虛弱に滋養と强壯 無臭ニンニクエキス 代金 壹圓五十錢 三圓 滋養卵油 鰻油 井上又七

絕對カプレヌ 博士の證明せる安全白毛染 キング

六〇六號 一號金二圓五十錢 淋病 黴毒 チエ醫院

▼產婆看護生徒募集 福岡產婆學校

京日案內

讓店 菓子パン製造販賣店 貸家 貸給 年金 店員 和服 巡査 恩給

本 江頭の古着大賣出し 二十六日 二十七日 二十八日 二十九日 三十日まで

秋から冬への ぜんそく病 氣管支カタル
今から一番恐ろしい危險な時！ そして一番完全治療を要する時！

秋の初めから冬へかけての變化極りなき狂態の氣壓は喘息病にとりて最も恐ろしい困難な時期で喘息持ちの誰でもが必ず一度はゼイゼイの發作に惱まされ苦悶するものです……

スペロイン
苦痛は一服一注射以上

(1)「スペロイン」を服用すると胸中で迅速に吸收され呼吸器、心臟に移行します
(2)「スペロイン」を服用すると呼吸が常道に復し心臟の機能が旺盛となり隨つて體力が強健になり自然に病原の退治を來し多年の痼疾が忘れた様になります
(3)「スペロイン」を服用すると氣管支粘膜の異常が徐々に快復しますから頑固のセキも鎭まりタンが切れて呼吸が樂になります
(4)「スペロイン」の藥效はこれ程確かでありますが「モルヒネ」「ヘロイン」「アドレナリン」等の有害藥でなく且一時的の鎭痛劑でありませんから安心して連續治療が出來ます

價藥
六日分 壹圓
十五日分 貳圓
廿五日分 參圓
四十五日分 五圓
百日分 拾圓

發賣元 東亞藥園 大阪市天王寺區東平野町三丁目

地方版

指名に奇怪が潜む 行掛の駄賃でやつたか

元全北土木課長の瀆職被疑事件 談合も再び暴露の形勢

【全州】前全羅北道土木課長であつた大森□□氏の瀆職被疑事件は既報の如く關係土木請負業者を全州警察署に留置し井上司法主任直接これが取調べに當り目下の處事件の内容は極秘に附されてゐるが探聞する所によれば、群山の請負業者飯田芳との關係は郡山前の道路改修工事にからみ指名停止後わづか五日にして停止取消しといふ奇怪な處置に就き不正があつたといはれ、全州の請負業者□□□□の兩名關係は大森氏が職を去るに當り行き掛の駄賃的に無茶な指名の仕方に就き不正があつたものと傳へられてをり、若しこれが端緒となりそれからそれへと談合事件も暴露しはせぬかと見られてをり、さうなれば再び一昨年來の談合事件の蒸し返しをするものと成行きを注目されてゐる

寺洞驛で貨車脫線

【平壤】廿三日午前十一時四十分頃平壤府外寺洞驛構内で[illegible]貨車が不注意から脫線したが同日午後六時復舊した

羅津熱で住宅異常の拂底 電話もはね上り

雄基有卦に入る

【雄基】雄基の羅津熱は日に増し濃厚となり内地方面からの各種營業家が入込んで湊園の拂底は勿論旅館に不足を來たし[illegible]

はつ雪 廿日も早く 平南寧遠へ

【平壤】平安南道寧遠郡大興面中興里[illegible]の奥地へ去る二十四日朝初雪が降つた例年に比し廿日程も早い[illegible]農作物には何の被害はない

[illegible]に衝突せんとして避けた所、折惡く[illegible]大正町二丁目から[illegible]して來たトラック[illegible]に引火したため劉□玉（□）は全身に大火傷を負ふた

幹線道路の延長 中央卸市場の設置

牧の島側府へ要望

【釜山】府當局の都市計畫とともにいちじるしく活氣をみせて來た牧の島地元民は明年完成すべき渡津橋工事をひかへ一層發展のため左の如き施設を要望し二十四日牧の島代表□名が府を訪問し陳情した

一、牧の島循環道路の[illegible]

一、牧の島中部に[illegible]

一、府が[illegible]中央卸市場を牧の島に設置すること

九時ごろ發火したが幸ひ消防組の[illegible]で半燒して鎭火した原因は[illegible]アルコール

金塊密輸 取調べ終了 一味保釋

【平壤】既報平壤地方法院で取調べ中であつた去る七月中旬から約一ヶ月に亘り二百五十餘萬圓の金塊を安東方面へ密輸出した金塊密輸出事件は取調べ一段落し新義州の張淳興（□）を除く新義州元警部補田□敬（□□）▲同元巡査部長金明□（四〇）▲平北宣川朴□京（四一）▲同李俊玉（四四）▲同林京範（二九）安東縣崔□□（二一）▲平壤高木文哉（三五）の七名は何れも廿四日午後三時保釋された

市街は二倍に擴張 商工、住宅地に區劃する

眞に理想的の都市を形成 新咸興の都市計畫

【咸興】發表された新咸興の都市計畫概要──地域は現在の二百八十五萬坪から七百六十七萬坪に擴張し更に現在の咸興驛前の整備地域を合算すれば五百萬坪、殆んど現在面積の二倍となる。第一期三百六十七萬坪は水道の配水可能地域から道路網、河川敷等を控除して住居可能地域が凡そ四百八十八萬坪、これを ▲商業地區二八％▲工業地區一八％▲住宅地區四四％▲混合地區六％に分される。この工業地區は驛前の一部に片倉製絲、商業地區は大和町、東陽通、本町、昭和通、中央通の一帶であり住宅地は盤龍山寄りの山手町となり千坪に對する人口密度は三八人三分、一人當り二十六坪であるから咸興の人口増加計畫から見て昭和三十年の八萬五千人を目標としても餘裕がある

娘が大火傷 新義州の火事

【新義州】新義州□町七丁目支那人木下劉□□方から二十三日午前[illegible]

青年を轢殺

【全州】二十三日午後九時頃全北高敞[illegible]町四二九番地先十字路で支那人[illegible]

五少年の毒茸中毒 山中で苦悶 三名は危篤

【鐵山】[illegible]

製材勞銀 十一月から一割引上げ

【新義州】新義州製材組合では最近製材業隆盛のため支那人職工が賃銀値上を要求したので大體現在の賃銀を一割方十一月から引上げることに決定した

內鮮評論の筆禍公判

【大田】小倉で出版し大田で經營中の內鮮評論主幹[illegible]は筆禍事件にて八月四日求刑[illegible]

秋風さわやかな江邊──清州明岩堤

八米幅員の素敵な道路 陳列館前の幹線

愈よ起工段取り

【咸興】廿二日起工式を舉行した[illegible]咸興の下水暗渠工事の[illegible]陳列館前から[illegible]八米の幹線道路でメーンストリート[illegible]な使命を持つものである

龍山騎兵 斥候班 百四十餘里踏破金泉へ

【金泉】龍山騎兵第二十八聯隊將校斥候三箇班十五名は[illegible]下五名の[illegible]と共に十九日龍山[illegible]南地方を經て百四十餘里を踏破し二十四日慶南蔚山より二十六里の金泉へ行軍したが途中[illegible]路にて[illegible]時半金泉着一泊二十五日午前四時半發大田へ向つた

勅語謄本下附 海州女高普へ

【海州】海州公立女子高等普通學校では今回勅語謄本御下附された

平南工試に大泥棒 容疑者逮捕

【平壤】[illegible]

二英人拉致は學良から命令 離所に監禁され救出容易ならず

【奉天】[illegible]

新京に出かけ後援を求む 大清津建設運動の陳情員廿三日歸る

【清津】[illegible]

平壤の火事 五戶を半燒

【平壤】[illegible]

稀代の籠拔詐欺 二十餘件の釣錢を稼ぐ 木浦署白晝の捕物

【木浦】七月初旬府内水田新□屋に務安郡廳より電話にて[illegible]

慶北郡異動

【大邱】慶北道では[illegible]

慶北道議の補缺選擧

【大邱】[illegible]

頭髮に金塊 密輸を企つ

【新義州】[illegible]

列車で轢死

【奉天】二十三日午後[illegible]

新らしい鴨綠江踊（平北山林大會で披露したもの）

任府屬	郡屬（遂安）		金子
任郡屬	命大邱府屬		山田
任郡屬	命高靈郡同		松下 一佐
依願免本官	郡屬（醴泉）命善山郡同		岡田
命醴泉郡在勤	同（金泉）		磯岡
命金泉郡同	同（清道）		土肥
命高靈郡同	同（慶山）		林
命慶山郡同	同（高靈）		小畑
命星州郡同	同（迎日）		渡邊
命清道郡同	同（星州）		赤智
命達城郡同	同（漆谷）		石崎
命聞慶郡同	同（達城）		町野 茂
命慶山郡同	同（聞慶）		壽井
命迎日郡同	同（慶山）		遠藤
命星州郡同	同（金泉）		寺石 任
命漆谷郡同	同（高靈）		鈴木 英俊
命金泉郡同	同（星州）		井内源次郎

王嘉市場認可

【伊川】伊川郡[illegible]面王嘉里市場は今回認可されたので記念として來る十月七日開市記念祝賀式を擧行すると

神宮競技豫選

慶北の陸上選手 廿三日決定 新記錄續出

【大邱】慶北體育協會主催第四回陸上選手權大會並びに明治神宮北部豫選大會は廿三日午前九時から男子は高普グラウンドで女子は女高普グラウンドで開催されたが何れも新記錄續出し女子陸上競技（二）男子一般の部（二）青年の部（四）合計十一のレコードを作り慶北陸上競技界のため氣を吐いた新記錄は

▲男子一般の部 二百米[illegible]

▲青年の部 [illegible]

▲女子の部 百米[illegible]

全北の庭球 代表決定

【全州】全羅北道體育協會庭球部では二十三日午前九時半から全州府[illegible]で神宮競技豫選大會を舉行したが、全州高普等、青年組[illegible]勝し全北代表に決定した

資生堂石鹸
タリームのやうな泡立ち
東京 資生堂 銀座

アダリン
世界的に優秀なる
催眠鎭靜劑
30錠（0.1） 10"（"）
BAYER
Adalin Tabletten
バイエル・マイステルルチウス
藥品合名會社
AD 182

懸賞募集
龜浦梨 レッテル圖案
一等當選者に金三十圓進呈
詳細は本組合へ御照會あれ
締切十月五日
慶南龜浦 金海產業組合

銘茶特賣
御用命次第
迅速に配達致します
茶
京城本町五丁目三六
清元園茶舖
電話本局一〇〇七一番

壽箇本位の春駒料理 京城府苑南洞
會席御料理七品付金一圓也（黃橋電車停留所前）
東京壽司一人前廿五錢
春駒
電話光化門二〇〇四番

新栗 平壤栗
發賣
秋の深さと新栗の味覺
愈々新「池田の甘栗」の發賣を開始いたして居ります
池田商會

耳鼻咽喉科診察
京城府黃金町
醫學博士 阪井 清

外務員招聘
日本生命保險 朝鮮支店

有級外務社員數名招聘
日華生命朝鮮支部都市部

◎社員募集
御挨拶
大正生命京城支社

◎配給所急募
ピース生乳會

月やく
松葉園

天然氷
御賣倉渡一貫に付 金貳錢
小賣一塊以上 金參錢
倉庫につき小賣一貫匁目以上小塊あり
營業時間 自午前四時 至午前九時
蓬萊町 鈴木氷庫

◎特約店急募◎
精白米業者の大福音
專賣特許 精白液
新案特許 無砂搗米補助機（經費低廉、取付容易）
御希望の方は左記配給所迄御申越下さい。
京城府黃金町二丁目一八一番地
合資會社 泰明商會京城出張所內
東京三星社滿鮮配給所

呪血圖繪 (98)

川畑直悦作 北富三郎畫

謙弄 (三)

文治の頭の中は斯う纏めたやうに靜つてゐる。

彼は、あの夜から、昨日にかけて、曾つて知らなかつた大きな心の動揺を感じた。その動揺を與へたのは無論蘭路で、彼は余りにも想像とは遠び過ぎた蘭路の心持ちに對して、恐怖といふ程ではなくとも確に、ある脅迫を感じた。その脅迫が、轉じて彼の心境を動揺させたのである。

——仇夫を親の仇としての憎みよりも、お慕ひする心のほどが強いがゆゑに——と、蘭路は、瞬間夢中に縋身を一擲りけた、胸腹の痛みの薄らいだ一昨日の霽から、夕方まで、しみじみとした口調で、いろいろ述懐したが、その要は、今朝もくりかへしたと同様に、ただこの一語のうちに盡きてゐる。

では、それほどまでに見透してゐながら、彼は何故恐怖に似た脅迫を感じたのか。

それは、その偽りの底に潜んでゐる徹底した蘭路の超脱的な心持ちだつた。

彼はから見た。

——偽つてゐる。確に偽つてゐる。だがその偽りは、あの白鼠の中で想像してみたやうな、俺を油断させるがためにといふやうな淺薄なものからではない。恐らくあれは、俺を親の仇として討ち取らうといふ心は微塵も持つてゐないであらう。のみならず飽くまで俺と同棲してゆかうといふ決心に違ひない。現在、親の仇を目の前におきながらそれを討たうともせぬのみか、その仇に身も心もまかせて同棲してゆかうといふ決心の底には何があらう。あれは、俺を

彼は、さうした蘭路に非凡にして、恐懼らしいことは一言も云はなかつたのみか、それを、さも信用してゐるかのやうによそほつてはゐたが、もとよりそれを本心まで信ずる筈はなかつた。

——親の仇としての憎みよりも愛の聯が強いから——といふ蘭路は、蘭路の上でこそ眞であるやうに聞こえるが、實際においては、さうしたことを斷じて許される、のでないことは、蘭路の育ちにかつて考へて見る迄もなく文治にはよく判つてゐる。

愛が火とすれば、憎みは水だ。

其は何かの理由によつて當然憎まねばならぬ筈の親の仇を、目の前におきながら憎み得ぬやうな惱に捉はれた不幸な者は、たまに無いとは限るまいが、たとひ憎み得ない迄も親の仇であるといふ自覺が理に迫つた限り、どれほど熱烈な愛であり、戀があつても、その瞬間から破壞されてしまふのが當然で、よし、戀が、その間で憎みと鬩らないまでも、憎まねばならぬ親の仇であるといふ意識の水の中に、戀の火を燃やすことは絶對に出來ないことだから。

だから、蘭路が、どれだけ、まことしやかな口調で云つた所で、それは決して信じられない。何から何まで偽りであると彼は見通してゐ

交呪ふよりも、あれ自身が、自分の身を恨み呪つてゐるのだ。——そして、自分といふ人間は世から捨、呪はれた存在であり、自分は又、世に對して憎みかへし、呪ひかへすべく生れたのだと知つたと共に、抱く恐も、憎まれ、呪はれ、呪ひ通してゆかうといふ恐ろしい愉悦と呪詛の毒血があれの全身に渦巻かへつてゐるのだらう——と。

文治は、から見てとつた時、憎むべき親の仇であるといふ觀念を懸命に抑しながら、飽くまで、その仇と同棲してゆかうとする蘭路こそ眞の悪魔でないかと感じた。

その感じが、狭田主馬から『非人と嘲侮された時、愧じねばならなかつた自分の姿を顧みて、そこに、ある脅迫を感じたのであつた

將棋新手合 (五)

[illegible]

(四段七十五番 [illegible])

先番 △六段 山北[illegible]郎 (東京)
▲四段 [illegible]木 [illegible]一 (東京)

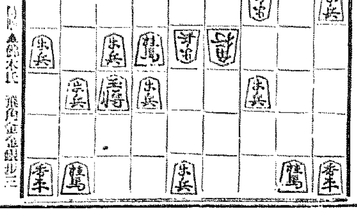

(手順) [illegible]

△七九角成 ▲二二飛 △八八銀 ▲八六玉 △六八馬 ▲七七銀
△同 馬 ▲同 桂 △同銀不成 ▲同 玉 △八九位 ▲六八玉
△九七銀 ▲十九玉 △六六銀不成 ▲同 步 (以下次號)

(澤口本七段講評) (上手) 七九角成は、敵玉に詰み筋があると思つて六八金と打込みからの攻めであるが、之れは誤算である。(下手) 二二飛打ちは、自玉に詰みが無いのを讀み切つた手で、敵玉へ詰み筋を狙つた攻めである。(上手) 八九桂打は、六九桂と打てる隙なれば詰みであるが、八九桂と打つ一手では詰みがない。(上手) 六六銀不成は面白くない、敵玉に直詰みがないのであるから、駒を渡さず、七七銀を打つて敵の詰まりを待つべきである

ラヂオ

九月廿六日 (月)

午前六時〇分 ラヂオ體操 (A)
同一〇時〇分 氣象通報
同一〇時四五分 料理獻立、日用品値段、鮮魚値段
同一一時五九分 正午の時報、ニュース 京城府廳、水産市場
午後〇時三〇分 國大開講 史蹟 花が散郎 星と土壬丸 正木正子 音樂作奏
同一時一〇分 家庭講座 家庭生活の簡易化 (一) 李獨光
同二時二五分 運動競技 (A) 明治神宮外苑球場より——六大學リーグ戰 慶應對明治第二回戰
同四時〇分 ニュース、公示事項
同五時四五分 職業紹介事項、當夜のプログラム發表
同六時〇分 童話[illegible] 一、蜂 歌 作奏 [illegible]
二、タロッキ 歌
三、千鳥の曲調 作奏 [illegible]
同六時二五分 英語講座 (A) 初等科 (三) 岡倉由三郎
同七時〇分 ニュース、公示事項 翌日プログラム發表
同七時三〇分 經濟ニュース (A)
同八時〇分 義太夫 (B) 忠臣蔵 [illegible] 竹本津太夫 鶴澤綱造
同九時三〇分 (A) 尺八 [illegible] 琴 [illegible] 一、[illegible] 二、[illegible] 三、[illegible] 今井 [illegible] 金 [illegible]
同九時〇分 [illegible] (A) (第一席) 宮[illegible]の夜 木村重友

演藝案内

中央館
二十三日より特別大興行 [illegible]
新興キネマ特作現代劇 監督…曾根純三 原作…サトウ・ハチロウ
新小宮一狂 泉 清子 杉 狂児 水原玲子 荒木 忍
エンコの六 七卷
ウイリアム・フオックス社特作 [illegible]
浮氣發散 八卷
なりひら小僧 [illegible]

喜樂館
二十三日より [illegible]
古今の[illegible] ハンネス・シユナイダー [illegible]

白銀の亂舞
アーノルド・フアンク氏監督 レニー・リーフエンシユタール [illegible]
悲戀心影流 [illegible]
腕を組んで 田村邦男 川上[illegible] 主演

朝鮮劇場
九月二十四日より [illegible]

朝日座
スーキイ [illegible]
わがまゝ者 [illegible]
大阪文樂座 竹本角太夫 一座 [illegible]

京龍館
涙の曙 [illegible]
仇討兄弟鑑 [illegible]
發明王 [illegible]
貧之宿屋 [illegible]

喜盛樂部
[illegible]

大正館
きさらぎ九平 [illegible]
決死の奮戰 [illegible]
黒い旋風 [illegible]
興津の新藏 [illegible]
山猫酒場 [illegible]
海の王者 [illegible]

朝鮮郵船期定出帆
(食事附船中食事附 低廉)
東京行 [illegible]
京行 [illegible]
大阪行 [illegible]
名古屋行 [illegible]
大阪行 [illegible]
鹿兒島行 [illegible]
上海青島行 [illegible]

青島行 [illegible]
營口行 [illegible]
大連行 [illegible]
敦賀行 [illegible]
浦塩行 [illegible]
淫文津行 [illegible]

日本郵船出帆 [illegible]
朝鮮郵船株式會社 京城南大門通り五ノ一 [illegible]

嶋谷汽船出帆 [illegible]
朝鮮北海道大連線 [illegible]

裏日本北海道樺太行 鎭南浦出帆 [illegible]
裏日本北海道行 [illegible]
大連直行 仁川出帆 [illegible]
裏日本北海道行 群山出帆 [illegible]
裏日本北海道行 木浦出帆 [illegible]
裏日本北海道行 釜山出帆 [illegible]
裏日本北海道樺太行 [illegible]
裏日本北海道行 浦項出帆 [illegible]
新潟北鮮北海道線 元山出帆 [illegible]

西湖津出帆 [illegible]
城津出帆 [illegible]
雄基出帆 [illegible]
清津出帆 [illegible]
朝鮮北海道大連線 寄港地 [illegible]
使用船 [illegible]
新潟北鮮北海道線 寄港地順序 [illegible]
嶋谷汽船株式會社 仁川出張所 [illegible]

朝鮮汽船出帆廣告 仁川出帆 釜山出帆 [illegible]

仁川出帆豫定 [illegible]
鮮航同盟會 仁川支店 [illegible]
阿波共同汽船出帆 威海衛、芝罘、大連行 利通號 [illegible] 共同丸 [illegible] 長山丸 [illegible]
野口商會 [illegible]

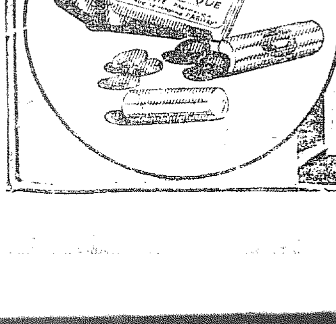

内服豫防劑 ビリワクチン

チブス 疫痢 赤痢

ビリワクチンは内服豫防劑の發見者である佛蘭西國立パスツール研究所細菌學部長醫學博士ベスレドカ教授が創製したものであります。

從つて本劑は全世界に於ける内服豫防劑の最高標準品で單に日本ばかりでなく、現今普く各國に採用され奏効確實なる事を世界の有名な多數の學者によつて立證せられて居ります。

實驗證明
京都帝國大學 動物實驗
大阪市立桃山病院 臨床實驗
北海道帝國大學
關東廳大連療病院 人体實驗

ビリワクチンの特徴
△本劑は朝鮮で流行するチブス、エキリ、セキリ菌株を以て製劑したものであります。
△本劑を三日間服用して一ケ年間豫防が出來ます
△本劑は副作用絶對にありません。

●全道著名藥店ニアリ

東洋總代理店 大阪 道修町 稲畑商店新藥部
朝鮮總代理店 京城 本町 新井商店